Instituto Politécnico Nacional

Escuela Superior de Ingeniería Mecánica y Eléctrica

Ingeniería en Comunicaciones y Electrónica

Sistemas de información web

# PRACTICA 2

Alumna: Tenorio Ramos Abigail

Grupo: 4CM5

Fecha: 05/03/2026

## Introducción

# CSS

CSS (Cascading Style Sheets) es el lenguaje que se usa para dar estilo y diseño a las páginas web, controlando cómo se ven los elementos HTML en pantalla, como colores, tamaños, posiciones, tipografías y animaciones; para lograrlo, CSS utiliza valores, que indican qué aspecto tendrá una propiedad, y unidades, que especifican en qué medida se expresa ese valor, permitiendo crear diseños ordenados, responsivos y visualmente atractivos.

En CSS, los valores son los datos específicos que se asignan a una propiedad para definir cómo se aplicará el estilo a un elemento; estos valores indican características concretas como colores, tamaños, posiciones o comportamientos, y son los que hacen que una regla CSS tenga un efecto visible en la página.

- **Palabras clave:** auto, none, inherit, initial, block, flex
- **Colores:** red, blue, #ff0000, rgb(255,0,0), hsl(0,100%,50%)
- **Numéricos:** 0, 1, 1.5
- **Porcentajes:** 50%, 100%
- **Valores de tiempo:** 0.3s, 500ms
- **Valores de ángulo:** 45deg, 1turn

En CSS, **las unidades** indican **cuánto vale una medida** que se aplica a un valor, permitiendo definir tamaños, distancias, tiempos o ángulos dentro del diseño; algunas unidades son fijas y siempre valen lo mismo, mientras que otras dependen del tamaño del texto, del elemento padre o de la pantalla, lo que hace posible crear diseños responsivos y adaptables.

- **Unidades absolutas**
    - px → 1 píxel
    - cm → 1 centímetro
    - mm → 1 milímetro
    - in → 1 pulgada (equivale a 96px)
    - pt → 1 punto (1/72 de pulgada)
    - pc → 1 pica (12 puntos)
- **Unidades relativas al texto**
    - em → equivale al tamaño de fuente del elemento padre
    - rem → equivale al tamaño de fuente del elemento raíz (html)

    - ex → equivale aproximadamente a la altura de la letra “x”
    - ch → equivale al ancho del carácter “0”
- **Unidades relativas a la pantalla (viewport)**
    - vw → 1% del ancho de la ventana
    - vh → 1% del alto de la ventana
    - vmin → 1% de la dimensión menor (ancho o alto)
    - vmax → 1% de la dimensión mayor (ancho o alto)
- **Unidades de tiempo**
    - s → segundos
    - ms → milisegundos (1000ms = 1s)
- **Unidades de ángulo**
    - deg → grados
    - rad → radianes
    - grad → gradianes
    - turn → una vuelta completa (360°)
- **Unidades para Flexbox y Grid**
    - fr → una fracción del espacio disponible

## Normalize.css

Normalize.css es un archivo de estilos CSS que se utiliza con el propósito de hacer que los navegadores interpreten y muestren los elementos HTML de una manera más uniforme. Cada navegador web cuenta con sus propios estilos predeterminados para ciertos elementos, como encabezados, párrafos, listas o botones. Estas diferencias pueden ocasionar que una misma página web tenga una apariencia distinta dependiendo del navegador en el que se visualice.

El uso de Normalize.css permite reducir estas inconsistencias al establecer una base común de estilos que corrige o ajusta los valores predeterminados de los navegadores. A diferencia de otros métodos que eliminan completamente los estilos por defecto,

Normalize.css conserva ciertos estilos útiles mientras corrige aquellos que generan diferencias visuales importantes.

Esto facilita el trabajo del desarrollador, ya que proporciona un punto de partida más estable y predecible para aplicar estilos personalizados en un sitio web.

### Responsive Web Design,

El Responsive Web Design, conocido en español como diseño web responsivo o adaptable, es una técnica de desarrollo web que permite que una página se adapte automáticamente a diferentes tamaños de pantalla y tipos de dispositivos. En la actualidad, los usuarios acceden a internet desde una gran variedad de dispositivos, como computadoras de escritorio, laptops, tabletas y teléfonos móviles, por lo que es importante que las páginas web puedan ajustarse correctamente a cada uno de ellos.

El diseño responsivo se logra mediante el uso de herramientas de CSS, como media queries, diseños flexibles y unidades relativas que permiten que los elementos cambien de tamaño o posición dependiendo del ancho de la pantalla. De esta forma, el contenido se reorganiza automáticamente para mantener una buena legibilidad y funcionalidad.

La implementación de Responsive Web Design mejora la experiencia del usuario, ya que facilita la navegación y la visualización del contenido sin importar el dispositivo utilizado. Además, es una práctica ampliamente utilizada en el desarrollo web actual, ya que permite crear sitios más accesibles, eficientes y adaptables a las necesidades de los usuarios.

# Desarrollo Código clase

1. El encabezado configura el sitio para que se vea bien en móviles, cargando la tipografía **Roboto Condensed** desde Google Fonts para un diseño profesional. Además, vincula las hojas de estilo (CSS) y usa normalize.css para asegurar que la página se visualice igual en todos los navegadores.

```html
<!DOCTYPE html>
<html lang="en">
<head>
    <meta charset="UTF-8">
    <meta name="viewport" content="width=device-width, initial-scale=1.0">
    <title>Diseñador freelancer</title>
    <link rel="stylesheet" href="css.css">
    <link rel="stylesheet" href="normalize.css">

    <link rel="preconnect" href="https://fonts.googleapis.com">
    <link rel="preconnect" href="https://fonts.gstatic.com" crossorigin>
    <link href="https://fonts.googleapis.com/css2?family=Roboto+Condensed:ital,wght@0,100..900;1,100..900&display=swap" rel="stylesheet">

    <link rel= "preload" href="styles.css" as="style">
    <link rel="stylesheet" href="normalize.css">
```

2. Se usa una etiqueta <h1> para el titulo "Abigail Tenorio Ramos". El uso de  dentro del título suele ser para aplicar un color o estilo diferente a la palabra "Freelancer" mediante CSS. **Menú de Navegación:** La etiqueta <nav> contiene los enlaces principales. El enlace de "Inicio" apunta a un archivo real (anexo1.html), mientras que otros usan # como marcadores de posición. El enlace de "Correo" redirige directamente a la interfaz de Gmail.

```html
    <body>
    <header>
        <h1 class="titulo">Abigail Tenorio Ramos <span> Freelancer </span> </h1>
        <link rel="stylesheet" href="css.css">
        <link rel="stylesheet" href="normalize.css">

    </header>
    <div class="nav-bg">
        <nav class="navegacion-principal">
        <a href="anexo1.html"> Inicio</a>
        <a href="#"> Sobre nosotros</a>
        <a href="#"> Servicios</a>
        <a href="#">Contacto</a>
        <a href="https://workspace.google.com/intl/es-419_mx/gmail/"> Correo</a>

    </nav>
    </div>
```

3. En esta sección se destaco el encabezado principal por un <h1> estableciendo al mismo tiempo una clase llamada imagen, además de que se inserto un icono para la ubicación. Posteriormente se incluyo un <h2> para poner el “subtitulo” de mis servicios e incluyendo progresivamente los demás <h3> acompañados de sus respectivos iconos y párrafos.

```html
    <section class="imagen">
        <div class="contenido imagen">
        <h2 class="titulo">Diseño  y desarrollo web <span> Freelancer</span></h2>
        </div>
</section>
        <!--
category: Map
tags: [navigation, location, travel, pin, position, marker]
version: "1.0"
unicode: "eae8"
-->
<svg
  xmlns="http://www.w3.org/2000/svg"
  width="44"
  height="44"
  viewBox="0 ¿0 24 24"
  fill="none"
  stroke="#29278b"
  stroke-width="1.75"
  stroke-linecap="round"
  stroke-linejoin="round"
>
  <path d="M9 11a3 3 0 1 0 6 0a3 3 0 0 0 -6 0" />
  <path d="M17.657 16.6571-4.243 4.243a2 2 0 0 1 -2.827 01-4.244 -4.243a8 8 0 1 1 11.314 0z" />
</svg>
    <p> CDMX, México</p>
    </section>
```

```
64      <main>
65          <h2>Mis Servicios</h2>
66
67          <section>
68              <h3> Diseño web</h3>
69  <svg
70    xmlns="http://www.w3.org/2000/svg"
71    width="28"
72    height="28"
73    viewBox="0 0 24 24"
74    fill="none"
75    stroke="#29278b"
76    stroke-width="1.75"
77    stroke-linecap="round"
78    stroke-linejoin="round"
79  >
80    <path d="M4 20h4110.5 -10.5a2.828 2.828 0 1 0 -4 -41-10.5 10.5v4" />
81    <path d="M13.5 6.514 4" />
82    <path d="M19.001 19m-2 0a2 2 0 1 0 4 0a2 2 0 1 0 -4 0" />
83    <path d="M19.001 15.5v1.5" />
84    <path d="M19.001 21v1.5" />
85    <path d="M22.032 17.251-1.299 .75" />
86    <path d="M17.27 201-1.3 .75" />
87    <path d="M15.97 17.2511.3 .75" />
88    <path d="M20.733 2011.3 .75" />
89  </svg>
90
91              <p> Integer massa lectus, porta a libero
92              </p>
93          </section>
94          <section>
95              <h3>Aplicaciones web</h3>
96  <!--
97  tags: [application, add-on, user, download, mobile]
98  category: Development
99  version: "1.62"
100 unicode: "f0ac"
101 -->
102 <svg
103   xmlns="http://www.w3.org/2000/svg"
104   width="28"
105   height="28"
106   viewBox="0 0 24 24"
107   fill="none"
108   stroke="#29278b"
109   stroke-width="1.75"
110   stroke-linecap="round"
111   stroke-linejoin="round"
```

```
113   <path d="M8 4h1a1 1 0 0 1 1 1v1m-.29 3.704a1 1 0 0 1 -.71 .296h-4a1 1 0 0 1 -1 -1v-4c0 -.276 .111 -.525 .292 -.706" />
114   <path d="M18 14h1a1 1 0 0 1 1 1v1m-.29 3.704a1 1 0 0 1 -.71 .296h-4a1 1 0 0 1 -1 -1v-4c0 -.276 .111 -.525 .292 -.706" />
115   <path d="M4 14m0 1a1 1 0 0 1 1 -1h4a1 1 0 0 1 1 1v4a1 1 0 0 1 -1 1h-4a1 1 0 0 1 -1 -1z" />
116   <path d="M14 7h6" />
117   <path d="M17 4v6" />
118   <path d="M3 3118 18" />
119 </svg>
120
121 <!--
122 tags: [os, company, system, interface, software, devices, logo]
123 category: Brand
124 version: "1.9"
125 unicode: "ec17"
126 -->
127 <svg
128   xmlns="http://www.w3.org/2000/svg"
129   width="28"
130   height="28"
131   viewBox="0 0 24 24"
132   fill="none"
133   stroke="#29278b"
134   stroke-width="1.75"
135   stroke-linecap="round"
136   stroke-linejoin="round"
137 >
138   <path d="M8.286 7.008c-3.216 0 -4.286 3.23 -4.286 5.92c0 3.229 2.143 8.072 4.286 8.072c1.165 -.05 1.799 -.538 3.214 -.538c1.406 0 1.607 .538 3.214 .538s4.286 -3.229 4.286 -5.381c-.
139   <path d="M12 4a2 2 0 0 0 2 -2a2 2 0 0 0 -2 2" />
140 </svg>
141
142             <p> Integer massa lectus, porta a libero
143             </p>
144         </section>
145         <section>
146             <h3>E-Commercet</h3>
147             <p> Integer massa lectus, porta a libero</p>
148         </section>
149     </main>
```

4. Finalmente en la ultima parte se creo una sección para un formulario en el cuál el cliente podrá ingresar sus datos para contactarse con la persona creadora de la pagina. Y posteriormente la creación del <footer>

```html
    <section>
        <h2> Contacto</h2>
            <form>
                <fieldset>
                    <legend>Contactanos llenando este formulario</legend>
                    <div>
                        <label> Nombre</label>
                        <input type="text">
                    </div>
                    <div>
                        <label> Telefono</label>
                        <input type="number">
                    </div>
                    <div>
                        <label> Correo electronico</label>
                        <input type="email">
                    </div>
                    <div>
                        <label> Mensaje</label>
                        <textarea></textarea>
                    </div>
                    <div>
                        <input type="submit" value="ENVIAR">
                    </div>
                </fieldset>
            </form>
    <section>
        <footer>
  <p>Todos los derechos reservados. Tenorio Ramos Abigail</p>
</footer>

</body>
</html>
```

5. Se creo un archivo css para poder darle un diseño a nuestra pagina HTML anterior, estableciendo colores, márgenes, un tipo específico de letra a demás del tamaño de la fuente. Además de un media queries para una Tablet.

```css
:root{
    --blanco: hsl(0, 0%, 100%);
    --negro: #000000d5;
    --primario: rgba(33, 112, 82, 0.886);
    --secundario: #d0cfc2;
    --gris: #989898;
    --fuente-principal:7rem;
}

html{font-size: 70%;}

body{font-size: 20px;}

.titulo{
    text-align:center;
    font-size: 4.7rem;
    font-family: 'Roboto Condensado', sans-serif;
    font-weight: 600;
}

.titulo span{
    font-size: 2rem;
}

.contenedor{
    max-width: 120rem;
    margin: 0 auto;
}

```

```
.navegacion-principal{
    background-color: var(--secundario);
    padding: 1rem;
    display: flex;
    flex-direction: column;
    justify-content: space-between;
}

@media (min-width:768px){

    body{
        background-color: lightblue;
    }

    .navegacion-principal{
        flex-direction: row;
        justify-content: space-around;
    }

    .titulo{
        font-size: 5.5rem;
    }
}

.navegacion-principal a:hover{
    background-color: var(--primario);
    color: var(--blanco);
    text-decoration: none;
}

.imagen{
    background-image: url(b639db195a873104936f85956fe771f6.jpg);
    background-repeat: no-repeat;
    background-size: cover;
}
```

6. Se creo un archivo normalize, utilizando el selector universal html y etiquetas como body para establecer una tipografía uniforme en **Roboto Condensed**, eliminar márgenes predeterminados y asegurar que el texto se ajuste correctamente en dispositivos móviles. Define reglas para elementos estructurales y de contenido, como <main>, <h1> y <hr>, ajustando tamaños de fuente, espacios y comportamientos de desbordamiento, mientras que para elementos de formulario como <textarea>,< button> e <input>, asegura que hereden la fuente del sitio y mantengan una visualización consistente.

```
html {
  line-height: 1.15;
  -webkit-text-size-adjust: 100%;
  font-family: 'Roboto Condensed', sans-serif;
}

body {
  margin: 0;
  font-family: 'Roboto Condensed', sans-serif;
}
```

```
}

b,
strong {
  font-weight: 700;
}
main {display: block;}

h1 {
  font-size: 2em;
  margin: 0.67em 0;}

hr {
  box-sizing: content-box;
  height: 0;
  overflow: visible; }

pre {
  font-family: monospace, monospace;
  font-size: 1em; }

a {background-color:transparent;}

abbr[title] {
  border-bottom: none;
  text-decoration: underline;
  text-decoration: underline dotted; }

b,
strong {font-weight: "Roboto Condensado";}

small {font-size: 80%;}

img {border-style: none;}

textarea {
  font-family: inherit;
  font-size: 100%;
  line-height: 1.15;
  margin: 0;
}
```

```

button,
input {
  overflow: visible;
}

fieldset {
  padding: 0.35em 0.75em 0.625em;
}


legend {
  box-sizing: border-box;
  color: inherit;
  display: table;
  max-width: 100%;
  padding: 0;
  white-space: normal; }

progress {vertical-align: baseline;}


textarea {  overflow: auto;}

```

# Desarrollo Proyecto personal

1. Este código define la **configuración técnica** (metadatos, fuentes de Google y estilos CSS) y la **estructura visual** de una página web para una biblioteca digital. Contiene el **encabezado principal** con el nombre "RoseGarden" y un **menú de navegación** con enlaces a secciones como Presentación, Catálogo y Contacto.

```html
<!DOCTYPE html>
<html lang="en">
<head>
    <meta charset="UTF-8">
    <meta name="viewport" content="width=device-width, initial-scale=1.0">
    <title>Biblioteca digital</title>
    <link rel="stylesheet" href="cssbiblioteca.css">
    <link rel="stylesheet" href="normalize.css">

    <link rel="preconnect" href="https://fonts.googleapis.com">
    <link rel="preconnect" href="https://fonts.gstatic.com" crossorigin>
<link rel="preconnect" href="https://fonts.googleapis.com">
<link rel="preconnect" href="https://fonts.gstatic.com" crossorigin>
<link href="https://fonts.googleapis.com/css2?family=Roboto+Condensed:ital,wght@0,100..900;1,100..900&family=Roboto+Slab:wght@100..900&display=sw

    <link rel= "preload" href="styles.css" as="style">
    <link rel="stylesheet" href="normalize.css">
</head>

    <body>
    <header>
        <h1 class="titulo">Biblioteca digital "RoseGarden" <span> México </span> </h1>
        <link rel="stylesheet" href="cssbiblioteca.css">
        <link rel="stylesheet" href="normalize.css">

    </header>
    <div class="nav-bg">
        <nav class="navegacion-principal">
        <a href="anexo1.html"> Presentación</a>
        <a href="#"> Catalogo</a>
        <a href="#"> Ubicación</a>
        <a href="#"> Contacto</a>
```

2. Esta sección define un bloque visual con el nombre "RoseGarden" y una breve descripción de sus objetivos. También presenta la visión del proyecto y su ubicación en CDMX, aunque tiene etiquetas desordenadas al final.

```html
<section>
    <h3>Nuestra Visión</h3>
    <p>El propósito de esta biblioteca es facilitar el acceso al conocimiento y fomentar el hábito de la lectura, ofreciendo a los usuarios un es
    <p> CDMX, México</p>
    </section>
    <main>
</section>

<section>
    <h3>Nuestras recomendaciones</h3>
```

3. Esta parte del código crea una sección de recomendaciones con un icono SVG decorativo y una lista de libros clásicos. Presenta títulos como *Orgullo y prejuicio* y *Fahrenheit 451* dentro de etiquetas de párrafo, cerrando así el bloque de contenido.

```
<section>
    <h3>Nuestras recomendaciones</h3>
<!--
category: Document
tags: [read, dictionary, magazine, library, booklet, novel]
version: "1.50"
unicode: "efc5"
-->
<svg
  xmlns="http://www.w3.org/2000/svg"
  width="48"
  height="48"
  viewBox="0 0 24 24"
  fill="none"
  stroke="#ff6b22"
  stroke-width="1.75"
  stroke-linecap="round"
  stroke-linejoin="round"
>
  <path d="M19 4v16h-12a2 2 0 0 1 -2 -2v-12a2 2 0 0 1 2 -2h12z" />
  <path d="M19 16h-12a2 2 0 0 0 -2 2" />
  <path d="M9 8h6" />
</svg>

    <p> -Orgullo y prejuicio.  Jane Austen </p>
    <p> -Fahrenheit 451. Ray Bradbury </p>
    <p>  -Matar a un ruiseñor. Harper Lee </p>
    <p> -Frankenstein. Mary Shelley </p>
</section>
```

4. Esta sección define la misión de la biblioteca y lista obras clásicas como *Orgullo y prejuicio* bajo un icono descriptivo.

```
<section>
    <h3>Novedades ✨</h3>

<!--
category: Document
tags: [read, dictionary, magazine, library, booklet, novel]
version: "1.0"
unicode: "ea39"
-->
<svg
  xmlns="http://www.w3.org/2000/svg"
  width="48"
  height="48"
  viewBox="0 0 24 24"
  fill="none"
  stroke="#8d6e63"
  stroke-width="1.75"
  stroke-linecap="round"
  stroke-linejoin="round"
>
  <path d="M3 19a9 9 0 0 1 9 0a9 9 0 0 1 9 0" />
  <path d="M3 6a9 9 0 0 1 9 0a9 9 0 0 1 9 0" />
  <path d="M3 6l0 13" />
  <path d="M12 6l0 13" />
  <path d="M21 6l0 13" />
</svg>


    <p> - The Book of Love. Kelly Link</p>
    <p>- The Wedding People. Alison Espach</p>
    <p>-La mala costumbre. Alana S. Portero</p>
        </section>
```

5. Esta sección final define los servicios de la biblioteca mediante un icono SVG y una lista numerada de actividades. Incluye préstamos, consulta en sala, acceso digital y asesoría, cerrando la estructura con etiquetas de sección.

```
<section>
    <h3>Servicios</h3>
<!--
tags: [task, delivery, clipboard, document, plan]
version: "1.59"
unicode: "f074"
-->
<svg
  xmlns="http://www.w3.org/2000/svg"
  width="48"
  height="48"
  viewBox="0 0 24 24"
  fill="none"
  stroke="#fd8be5"
  stroke-width="1.75"
  stroke-linecap="round"
  stroke-linejoin="round"
>
  <path d="M9.615 20h-2.615a2 2 0 0 1 -2 -2v-12a2 2 0 0 1 2 -2h8a2 2 0 0 1 2 2v8" />
  <path d="M14 19l2 2l4 -4" />
  <path d="M9 8h4" />
  <path d="M9 12h2" />
</svg>

    <p> 1. Prestamo de libros </p>
    <p> 2. Consulta en sala</p>
    <p>3. Acceso digital</p>
    <p>4. Asesoria de investigación</p>
        </section>
```

6. Esta sección detalla los servicios de la biblioteca, como préstamos y asesorías, acompañados de iconos SVG decorativos. Finalmente, describe eventos como talleres y clubes de lectura, cerrando el bloque principal del sitio con la etiqueta </main>.

```
<section>
    <h3>Eventos y actividades</h3>

    <!--
tags: [calendar, schedule, date, message, chat]
unicode: "f665"
version: "1.119"
category: Development
-->
<svg
  xmlns="http://www.w3.org/2000/svg"
  width="48"
  height="48"
  viewBox="0 0 24 24"
  fill="none"
  stroke="#9e577d"
  stroke-width="1.75"
  stroke-linecap="round"
  stroke-linejoin="round"
>
  <path d="M12 20m-2 0a2 2 0 1 0 4 0a2 2 0 1 0 -4 0" />
  <path d="M10 20h-6" />
  <path d="M14 20h6" />
  <path d="M12 15l-2 -2h-3a1 1 0 0 1 -1 -1v-8a1 1 0 0 1 1 -1h10a1 1 0 0 1 1 1v8a1 1 0 0 1 -1 1h-3l-2 2z" />
  <path d="M9 6h6" />
  <path d="M9 9h3" />
</svg>

    <p>En este apartado se presentan los eventos y actividades organizados por la biblioteca, como talleres, clubes de lectura, presentaciones de

</section>
</main>
```

7. Esta sección del código construye un formulario de contacto completo que permite a los usuarios enviar su nombre, teléfono, correo electrónico y un mensaje personalizado a través de campos específicos y un botón de envío. Finalmente, el documento presenta un pie de página (footer) con los derechos reservados y el nombre del autor, cerrando formalmente todas las etiquetas estructurales del sitio.

Con esto concluye la arquitectura de la "Biblioteca Digital", asegurando que el cuerpo (body) y el archivo HTML terminen de manera ordenada.

```html
    <section>
        <h2> Contacto</h2>
            <form>
                <fieldset>
                    <legend>Para más información llena este formulario</legend>
                    <div>
                        <label> Nombre</label>
                        <input type="text">
                    </div>
                    <div>
                        <label> Telefono</label>
                        <input type="number">
                    </div>
                    <div>
                        <label> Correo electronico</label>
                        <input type="email">
                    </div>
                    <div>
                        <label> Mensaje</label>
                        <textarea></textarea>
                    </div>
                    <div>
                        <input type="submit" value="ENVIAR">
                    </div>
                </fieldset>
            </form>
    <section>
        <footer>
  <p>Todos los derechos reservados. Tenorio Ramos Abigail</p>
</footer>

</body>
</html>
```

8. Esta sección del código corresponde a la **hoja de estilos CSS**, donde se definen los colores, fuentes y la apariencia visual de la biblioteca digital. Primero, se establecen **variables globales** (`:root`) para colores como blanco, negro, gris y un tono primario café, facilitando cambios rápidos en todo el diseño. También se configura la tipografía base usando "Roboto Slab" para el cuerpo y "Roboto Condensed" para los títulos resaltados. Finalmente, se personaliza la **navegación principal**, dándole un fondo con el color secundario, un diseño flexible en columna y eliminando el subrayado de los enlaces. Los títulos se centran y escalan con unidades `rem` para asegurar que el texto sea legible y mantenga una jerarquía visual clara.

```css
:root{
    --blanco: hsl(0, 0%, 100%);
    --negro: #000000d5;
    --primario: rgba(84, 63, 41, 0.886);
    --secundario: #97afc6;
    --gris: #989898;
    --fuente-principal:7rem;
}

html{
    font-size: 70%;
}

body{
    font-size: 20px;
    font-family: 'Roboto Slab', serif;
}

.titulo{
    text-align:center;
    font-size: 4.7rem;
    font-family: 'Roboto Condensed', sans-serif;
    font-weight: 600;
}

.titulo span{
    font-size: 2rem;
}
```

```
.titulo span{
    font-size: 2rem;
}

.contenedor{
    max-width: 120rem;
    margin: 0 auto;
}

.navegacion-principal{
    background-color: var(--secundario);
    padding: 1rem;
    display: flex;
    flex-direction: column;
    justify-content: space-between;
}

.navegacion-principal a{
    text-decoration: none;
    color: var(--negro);
    font-size: 2rem;
    text-align: center;
}
```

9. Esta sección del código CSS define el diseño visual avanzado y la responsividad del sitio mediante variables y consultas de medios (*media queries*). Primero, se establecen **variables de color y tipografía** en :root para mantener la consistencia en elementos como el fondo, títulos y la navegación. Se aplican fuentes específicas como "Roboto Slab" para el cuerpo y "Roboto Condensed" para los títulos, además de configurar una navegación flexible que cambia de color al pasar el cursor (*hover*). Finalmente, el código incluye una **regla responsiva** para pantallas mayores a 768px, la cual cambia la dirección del menú de navegación a una fila horizontal y ajusta el tamaño de la fuente del título a 5.5rem. También se configura una sección de imagen con un fondo centrado.

```
.navegacion-principal a:hover{
    background-color: var(--primario);
    color: var(--blanco);
    text-decoration: none;
}

.imagen{
    background-image: url(biblioteca.jpg);
    background-repeat: no-repeat;
    background-size: cover;
    background-position: center;
    padding: 5rem 2rem;
}

.imagen h2{
    color: var(--blanco);
}
@media (min-width:768px){

    body{
        background-color: rgba(219, 199, 166, 0.886);
    }

    .navegacion-principal{
        flex-direction: row;
        justify-content: space-around;
    }

    .titulo{
        font-size: 5.5rem;
    }

}
```

10. Archivo **normalize.css**, diseñado para que el sitio web se visualice de manera uniforme y sin errores de formato en diferentes navegadores. Establece reglas

base como el uso de la fuente "Roboto Condensed", elimina márgenes predeterminados del cuerpo y asegura que elementos como enlaces, títulos y bloques de texto mantengan un estilo consistente.

```
html {
  line-height: 1.15;
  -webkit-text-size-adjust: 100%;
  font-family: 'Roboto Condensed', sans-serif;
}

body {
  margin: 0;
  font-family: 'Roboto Condensed', sans-serif;
}

b,
strong {
  font-weight: 700;
}
main {display: block;}

h1 {
  font-size: 2em;
  margin: 0.67em 0;}

hr {
  box-sizing: content-box;
  height: 0;
  overflow: visible; }

pre {
  font-family: monospace, monospace;
  font-size: 1em; }

a {background-color: transparent;}

abbr[title] {
  border-bottom: none;
  text-decoration: underline;
  text-decoration: underline dotted; }

b,
strong {font-weight: "Roboto Condensado";}
```

```
small {font-size: 80%;}

img {border-style: none;}

textarea {
  font-family: inherit;
  font-size: 100%;
  line-height: 1.15;
  margin: 0;
}

button,
input {
  overflow: visible;
}

fieldset {
  padding: 0.35em 0.75em 0.625em;
}


legend {
  box-sizing: border-box;
  color: inherit;
  display: table;
  max-width: 100%;
  padding: 0;
  white-space: normal; }

progress {vertical-align: baseline;}


textarea {  overflow: auto;}

```

# RESULTADOS CODIGO CLASE

## Mis Servicios

### Diseño web

Integer massa lectus, porta a libero

### Aplicaciones web

Integer massa lectus, porta a libero

### E-Commercet

Integer massa lectus, porta a libero

## Contacto

Contactanos llenando este formulario

Nombre

Telefono

Correo electronico

Mensaje

ENVIAR

Todos los derechos reservados. Tenorio Ramos Abigail

# Orgullo y prejuicio. Jane Austen

La vanidad y el orgullo son cosas distintas, aunque a menudo se usen como sinónimos. Una persona puede ser orgullosa sin ser vanidosa. El orgullo se relaciona más con la opinión que tenemos de nosotros mismos; la vanidad, con lo que quisiéramos que los demás pensaran de nosotros.

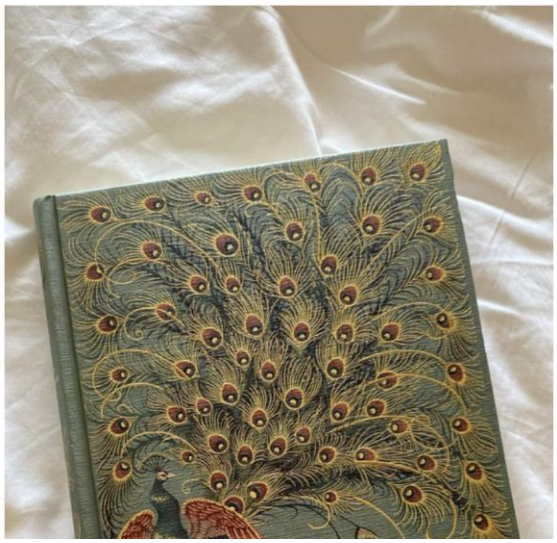

Herramienta Recortes

Captura de pantalla copiada en el portapapeles
Guardado automáticamente en la carpeta de capturas de pantalla.

Marcado y uso compartido

(En esta ultima, al dar click en el enlace de correo, te direcciona a la pagina de Gmail.)

# RESULTADOS PROYECTO PERSONAL

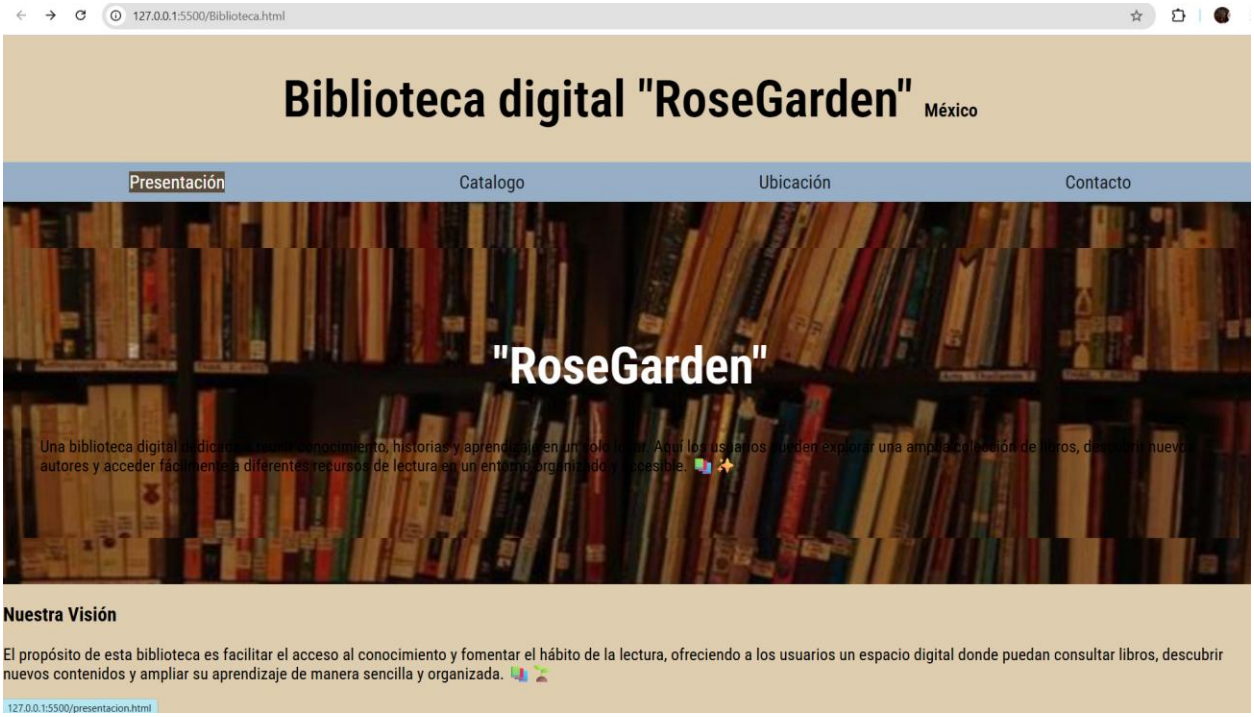

CDMX, México

**Nuestras recomendaciones**

-Orgullo y prejuicio. Jane Austen

-Fahrenheit 451. Ray Bradbury

-Matar a un ruiseñor. Harper Lee

-Frankenstein. Mary Shelley

**Novedades** ✨

- The Book of Love. Kelly Link

- The Wedding People. Alison Espach

-La mala costumbre. Alana S. Portero

**Servicios**

1. Prestamo de libros

2. Consulta en sala

**Servicios**

1. Prestamo de libros

2. Consulta en sala

3. Acceso digital

4. Asesoria de investigación

**Eventos y actividades**

En este apartado se presentan los eventos y actividades organizados por la biblioteca, como talleres, clubes de lectura, presentaciones de libros y actividades culturales. Su objetivo es fomentar la participación de los usuarios y promover el interés por la lectura y el aprendizaje

## Contacto

Para más información llena este formulario

Nombre

Telefono

Correo electronico

Mensaje

ENVIAR

Todos los derechos reservados. Tenorio Ramos Abigail

127.0.0.1:5500/presentacion.html

# Presentación

Bienvenidos a nuestra biblioteca, un espacio dedicado al conocimiento, la imaginación y el aprendizaje. Aquí podrás encontrar una gran variedad de libros y recursos pensados para lectores de todas las edades. Nuestro objetivo es ofrecer un lugar donde las personas puedan descubrir nuevas historias, ampliar sus conocimientos y disfrutar del maravilloso mundo de la lectura.